

県立球陽高等学校

# 「いじめ防止基本方針」

～いじめのない居心地の良い学校づくりにむけて～

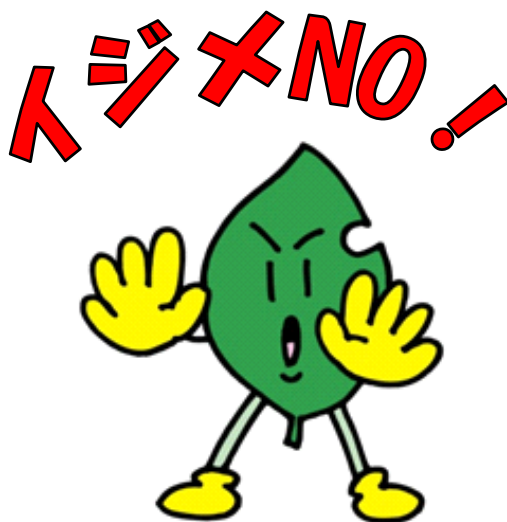

沖縄県立球陽高等学校

平成29年2月

# 球陽高等学校「いじめ防止基本方針」

## 1. いじめの定義

「いじめ」とは、児童等に対して、当該児童等が在籍する学校に在籍している等、当該児童等と一定の人的関係にある他の児童等が行う心理的又は物理的な影響を与える行為（インターネットを通じて行われるものを含む。）であって、当該行為の対象となった児童等が心身の苦痛を感じているものをいう。

「物理的な影響」とは、身体的な影響のほか、金品をたかられたり、隠されたり、嫌なことを無理矢理させられたりすること等を意味する。けんかは除くが、外見的にはけんかのように見えることでも、いじめられた児童生徒の感じる被害生に着目した見極めが必要である。

## 2. いじめ防止基本方針

いじめは、いじめを受けた生徒の教育を受ける権利を著しく侵害し、その心身の健全な成長及び人格の形成に重大な影響を与えるのみならず、その生命又は身体に重大な危険を生じおそれがある。従って、本校では、すべての生徒がいじめを行わず、ほかの生徒に対して行われるいじめをいじめを認識しながら放置することがないように、いじめの防止等のための対策を行う。

- (1) いじめを許さない学校の雰囲気づくりを進め、生徒一人一人を大切にする教職員の意識や日常的な態度を高める。
- (2) すべての教育活動を通して、生徒相互のより良い人間関係づくりを推進する。
- (3) いじめは、どの生徒にも起こりうる、どの生徒も被害者にも加害者にもなりうる。そのため、生徒をいじめに向かわせないための未然防止に努める。
- (4) いじめの兆候や発生を見逃さず、迅速かつ組織的に対応することを教職員全員で共有する。
- (5) いじめが発生した場合は、全教職員が一致協力して対応にあたる。
- (6) いじめの対応は、学校、家庭、地域社会との連携を図り、一体となって取り組む。

## 3. いじめのない学校づくり

- (1) 基本的人権を尊重し、命の尊さや個人の尊厳を重んじる人間を育成する。
- (2) 人権教育を充実させて、自分を大切にしてお互いを思いやる心を育て、いじめ・暴力のない学校をつくる。
- (3) 学校・保護者・地域社会と連携し、一体となっていじめの未然防止に努める。

#### 4. いじめ問題に取り組む指導体制

いじめ対策委員会

- (1) 校内委員会：校長、教頭、生徒指導主任、各学年主任、教育相談担当、養護教諭  
その他（当該学級担任及び部活動顧問等）

※事案に応じて柔軟な編成

- (2) 外部委員会：保護者代表、学校評議員、スクールカウンセラー

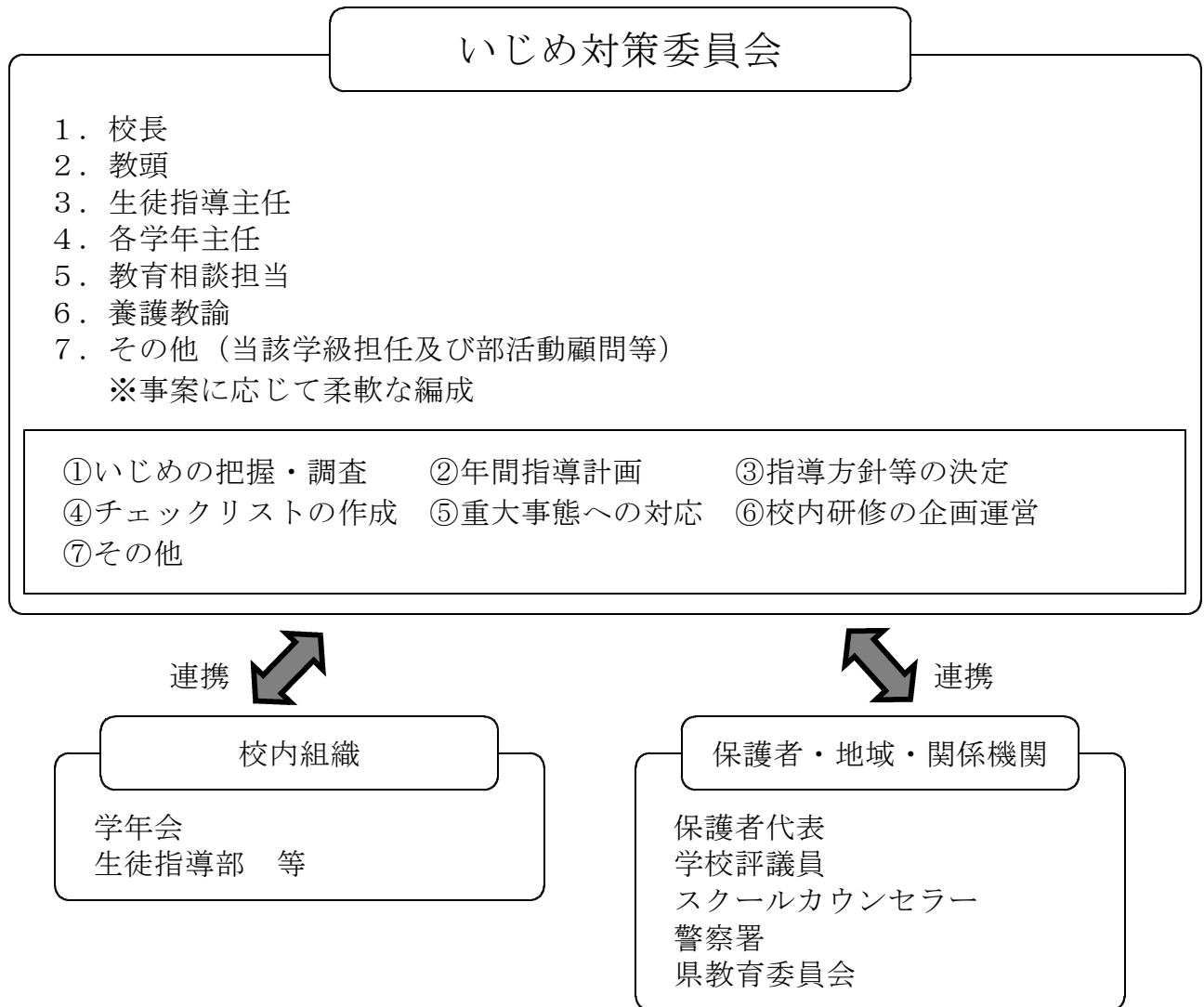

#### 5. 「いじめ防止」について

- (1) 学級経営の充実（学級担任）

- 居心地の良い学級を作る。
- 生徒への共感的態度により教師と生徒の信頼関係を築く。
- 基本的な生活習慣を確立するための指導を行う。
- 学校や学級の決まりを守れる生徒を育成する継続的な指導を行う。

- (2) 授業中における生徒指導の充実（教科担任）

- 「わかる授業」「魅力ある授業」を目指し生徒達の学習保障を行う。
- 「自己存在感」や「共感的人間関係」のある授業を行う。
- 授業時間の厳守と授業に対する姿勢を整えさせる。

- (3) 学校行事や生徒会活動を通じた倫理観や道徳観の育成（特別活動）
- 生徒達が主体となるように、学校行事の運営方法を工夫する。
  - 部活動の活性化を図ることで、集団への帰属意識、相互の違いを認める精神を育てる。
  - エイズ講話、人権講話、情報モラル講話を通し、人権についての意識を高める。
- (4) 家庭や地域との連携強化
- PTA 執行部会や保護者会、学校評議員会、学校保健委員会等において、いじめの実態や現状等について情報の発信や収集を行う。
  - 学校便り等を通して、各家庭への情報発信を行う。

## 6. 「いじめの早期発見」について

- (1) 教職員による観察や情報交換
- 日頃のホームルーム活動や授業、部活動において生徒の様子を観察する。
  - 生徒のわずかな変化を見逃さず、気づきがあれば直ちに情報交換を行う。
  - 生徒から緊急を要する情報は、関係職員と共有する。
  - 教師用「いじめ早期発見チェックリスト」を活用する。(別紙資料①)
- (2) 教育相談体制の整備
- いじめに関するアンケートを年に2回実施する。(別紙資料③)
  - 教育相談室や保健室でのカウンセリング体制を整備する。
  - 生徒・保護者に校内外の相談体制を周知しておく。

## 7. 「いじめに対する措置」について

関係する生徒・保護者への対応

- (1) いじめを受けている生徒に対して
- つらさや悔しさを十分に受け止め適切な心理的ケアを行う。
  - 具体的な支援内容を示し、安心感を与える。
- (2) いじめを受けている生徒の保護者に対して
- いじめの事実を正確に伝える。
  - いじめを受けている生徒を絶対に守るという姿勢を示す。
  - 家庭と学校の信頼関係の構築を図り、緊密な連絡体制を確立する。
- (3) いじめている生徒に対して
- 教職員は中立的な姿勢を示しながら、生徒に対しての事実確認をする。
  - いじめを行った背景や理由とともに不満・不安等の訴えを十分に聴く。
  - 心理的ケアを行いながら、いじめは決して許される行為ではないことを粘り強く指導する。
- (4) いじめている生徒の保護者に対して
- いじめの事実を正確に伝える。
  - 保護者の心情を理解する。
  - 生徒の立ち直りに向けた具体的な助言を行い、協力を得る。

## 8. 保護者・関係機関との連携

- (1) いじめ防止、解決に向けて、保護者、関係機関と連携する。
- (2) 保護者に対して「いじめのない学校づくり」への協働を呼びかける。
- (3) PTA 総会、三者面談、学級懇談会、学校ホームページ等で家庭における「いじめ早期発見チェックリスト」の活用等を呼びかける。
- (4) 警察等の関係機関には日頃から関係づくりを進め、必要に応じて連絡・相談する。

## 9. 外部関係機関との連携・相談

- (1) 地域の交番署や警察署と、連絡や相談がしやすい関係づくりを進める。
- (2) 地域における生徒の様子が聴けるよう、地域の自治会等と連携する。

## 10. いじめの発見から解決まで

- (1) 発見の具体的手立て
  - ①アンケート（定期的）
  - ②教職員の気づき（朝夕 SHR・休み時間・昼休み・放課後・部活動時間等）と情報交換・共有化
  - ③面談（三者面談・個人面談等）
  - ④家庭の気づき（日頃からの生徒の様子について連絡できる体制づくり）
  - ⑤相談窓口の複数化（担任・学年主任・保健室・部活動顧問・教育相談担当等）
  - ⑥生徒自身による取り組み（ホームルーム活動・生徒会・部活動等）

## 11. 「いじめ問題」への対応の手順例

短期間であっても、軽微なものであっても、本人がいじめられていると感じていれば、まずいじめがあったという認識のもとに、迅速かつ適切に対応することが重要です。

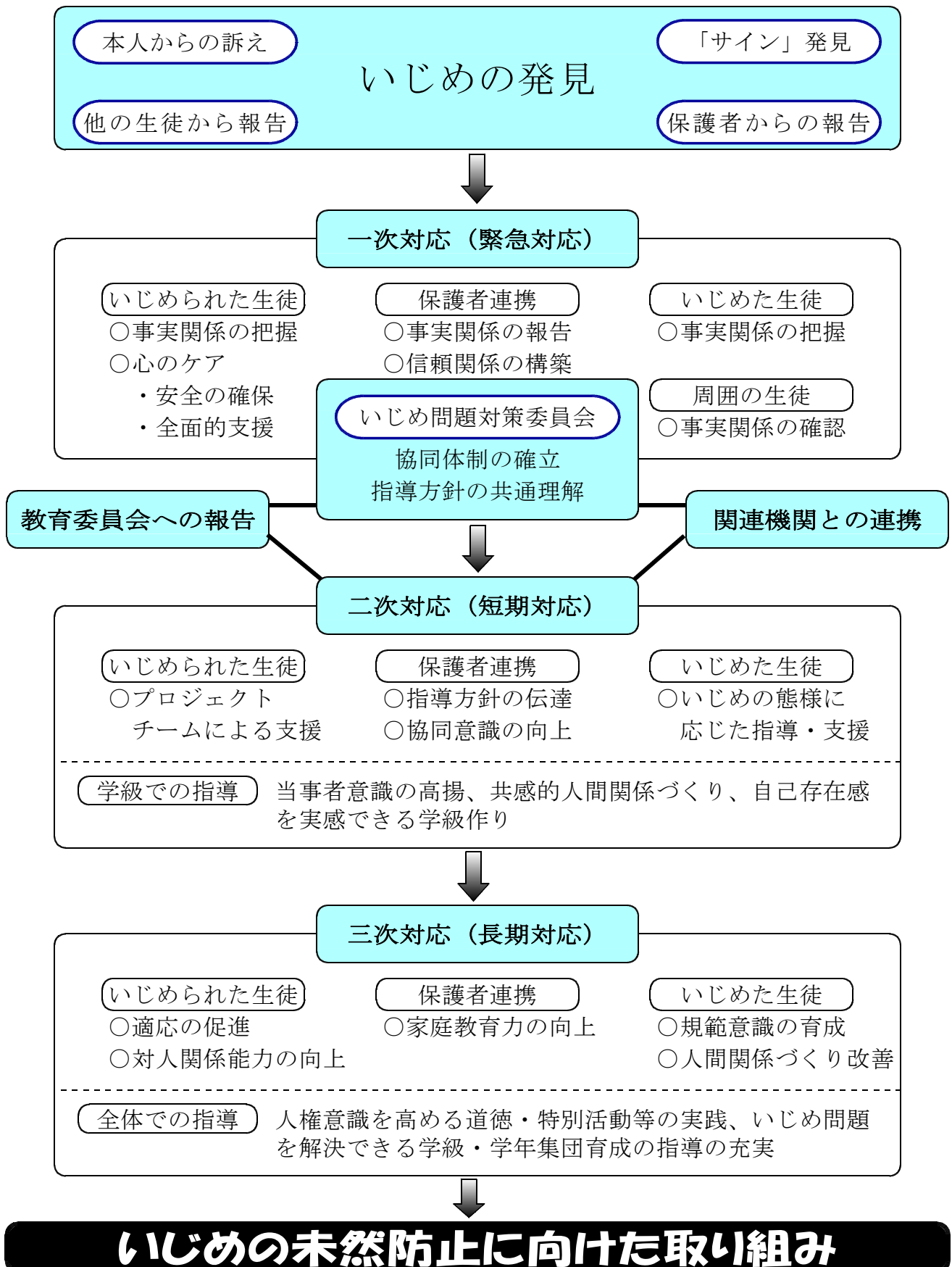

## 12. いじめ重大事態発生時の手順例

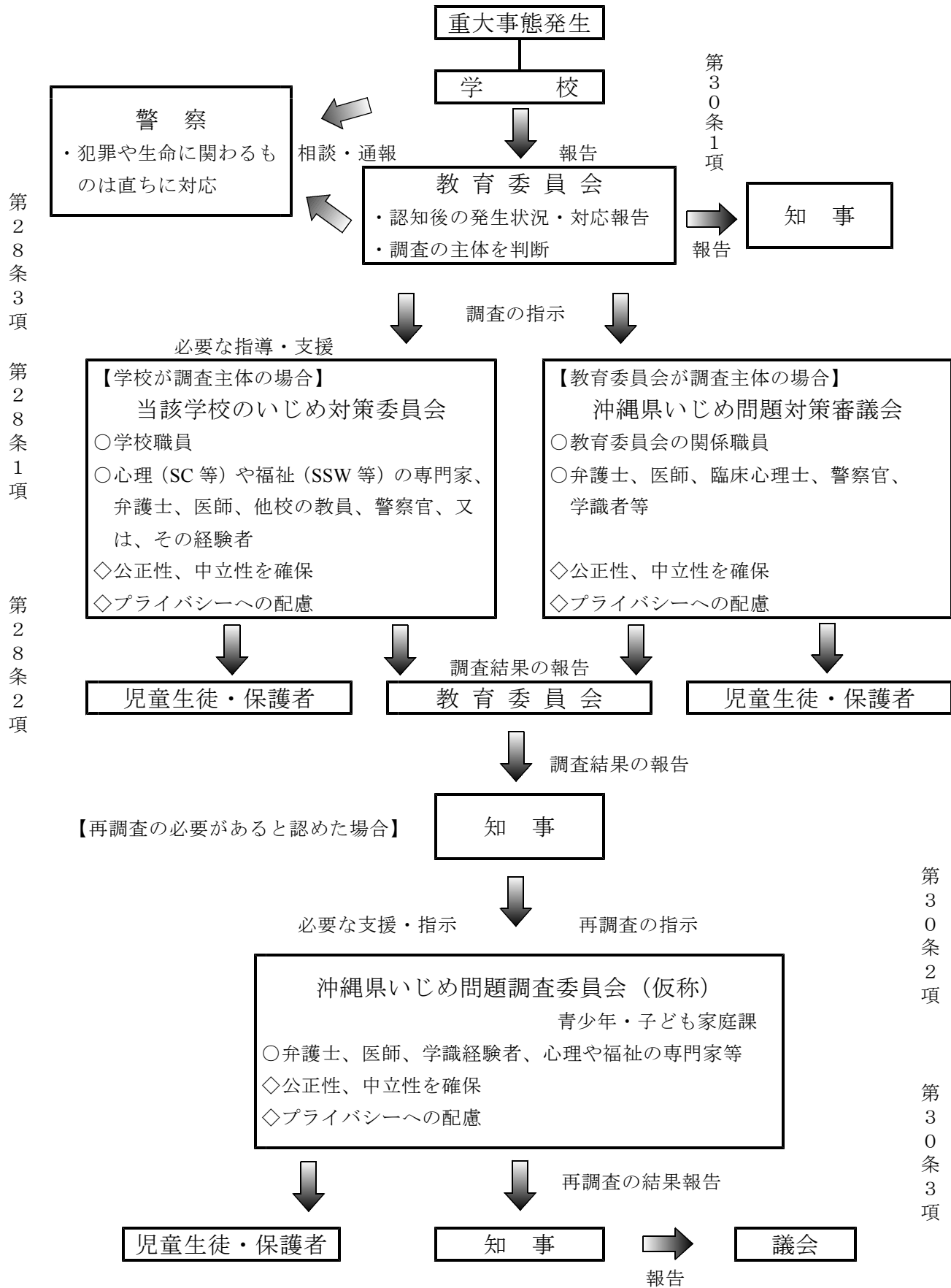

### 13. 年間計画

4月	<ul style="list-style-type: none"> <li>・発足会議にて「いじめ防止対策基本方針」に関する職員研修</li> <li>・いじめ防止に関するポスター（いじめ対策委員会作成）を各 HR 教室に掲示</li> <li>・拡大学年会（1～3学年）</li> </ul>
5月	<ul style="list-style-type: none"> <li>・大型連休前の全体集会（新入生歓迎球技大会閉会式）で「いじめ防止対策推進法」第2条（いじめの定義）と第4条（いじめの禁止）の説明</li> </ul>
7月	<ul style="list-style-type: none"> <li>・拡大学年会（1学年）</li> <li>・安全講話</li> <li>・第1回学校評議委員会</li> <li>・第1回学校保健安全及び体力向上推進委員会</li> </ul>
9月	<ul style="list-style-type: none"> <li>・いじめに関するアンケート実施</li> </ul>
10月	<ul style="list-style-type: none"> <li>・いじめに関するアンケートに基づいて、管理者、教育相談担当、生徒指導部主任が学級担任と連携をとって実態把握</li> </ul>
12月	<ul style="list-style-type: none"> <li>・人権講演会</li> <li>・第2回学校評議委員会</li> <li>・第2回学校保健安全及び体力向上推進委員会</li> </ul>
2月	<ul style="list-style-type: none"> <li>・第3回学校保健安全及び体力向上推進委員会</li> <li>・いじめ対策委員会</li> </ul>
3月	<ul style="list-style-type: none"> <li>・第3回学校評議委員会</li> </ul>

※毎月履修及び教育相談に関する委員会

※毎月第3金曜日「夜間街頭パトロール」にて PTA 生活指導委員会と生徒指導担当教諭との情報交換及び地域との連携

※毎月第3水曜日「中部地区生徒指導連絡協議会」にていじめに関する情報交換

### 14. 連絡機関

・沖縄警察署	098-932-0110
・那覇地方法務局	098-854-7950(代表)
・コザ児童相談所	098-937-0859
・沖縄県立総合教育センター（教育相談ダイヤル）	098-933-7537

### 15. 相談窓口

・24時間子供 SOS ダイヤル	フリーダイヤル	0120-0-78310
・子ども人権110番	フリーダイヤル	0120-007-110

※いじめに悩んだり、心配な友だちがいたら気軽に相談してみてください。

通話料は無料です。



## 教師用「いじめチェックリスト」(学校における生徒観察の視点)

場面等	観察の視点(変化に気づく)	
S H R	<input type="checkbox"/> 遅刻・欠席が増える <input type="checkbox"/> 表情が暗くうつむきかげん	<input type="checkbox"/> 遅刻寸前の登校が増える <input type="checkbox"/> 出席確認時の返事の声が小さい
授業開始時	<input type="checkbox"/> 忘れ物が多くなる <input type="checkbox"/> 机・椅子が散乱している <input type="checkbox"/> 一人だけ遅れて教室に入る	<input type="checkbox"/> 涙を流した気配が感じられる <input type="checkbox"/> 周囲がざわついている <input type="checkbox"/> 机が別の位置にある
授 業 中	<input type="checkbox"/> 正しい返答を揶揄される <input type="checkbox"/> 頭痛腹痛を頻繁に訴える <input type="checkbox"/> 文字の筆圧が弱くなる <input checked="" type="checkbox"/> 不真面目な態度が目立つ	<input type="checkbox"/> ひどいあだ名で呼ばれる <input type="checkbox"/> グループ・班分けで孤立する <input type="checkbox"/> ぼんやり一人でいることが多い <input checked="" type="checkbox"/> ふざけて質問する
休 憩 時	<input type="checkbox"/> わけもなく階段を歩く <input type="checkbox"/> 用もないのに職員室に来る <input type="checkbox"/> 集中してボールを当てられる <input type="checkbox"/> 保健室への来室が増える	<input type="checkbox"/> 一人でいることが多い <input type="checkbox"/> 遊びの中に入れない <input type="checkbox"/> トイレに行く回数が多い <input checked="" type="checkbox"/> 悪ふざけをすることが多い
昼 食 時	<input type="checkbox"/> 弁当にいたずらされる <input type="checkbox"/> グループから外される	<input type="checkbox"/> 弁当を隠されたり食べられたりする <input type="checkbox"/> 好きなメニューを他人へ譲る
清 掃 時	<input type="checkbox"/> 一人に残ることが多い <input type="checkbox"/> 清掃を一人でさせられる等、嫌がる仕事を押しつけられる	<input type="checkbox"/> 目の前にゴミを捨てられる
放 課 後	<input type="checkbox"/> 服装の汚れ・破損がある <input type="checkbox"/> 急いで一人で帰宅する <input type="checkbox"/> 部活動に参加しなくなる	<input type="checkbox"/> 擦り傷や鼻血のあとがある <input type="checkbox"/> 用もないのに教室に残る <input checked="" type="checkbox"/> 他の子の荷物を持っている
動作・表情等	<input type="checkbox"/> おどおどした感じを与える <input type="checkbox"/> 寂しそうな表情をする <input type="checkbox"/> 委員や係等を辞退する <input checked="" type="checkbox"/> 乱暴な言葉遣いをする	<input type="checkbox"/> 視線を合わせようとしない <input type="checkbox"/> 独り言をよく言う <input type="checkbox"/> 手イタズラが目立つ <input checked="" type="checkbox"/> 反抗的な態度が増える
持 ち 物 服装容儀等	<input type="checkbox"/> 教科書にイタズラ書きがある <input type="checkbox"/> 靴、体育技等が隠される <input checked="" type="checkbox"/> 高価な物を持ってくる	<input type="checkbox"/> 掲示物を破られる <input type="checkbox"/> 急に携帯電話を使わなくなる <input checked="" type="checkbox"/> 目立つ服装をしってくる
そ の 他	<input type="checkbox"/> トイレ等に落書きを書かれる <input type="checkbox"/> 小動物に虐待行為をする	<input type="checkbox"/> 提出物が遅れる <input checked="" type="checkbox"/> 校則違反、問題行動をする

※ ○は強要によるもの

## 家庭用「いじめチェックリスト」

日頃のお子さんの様子を見て、当てはまる項目に○印をつけて下さい。「○印の数が多くて気になる」「いつまでも好ましくない状態が続いて心配である」などが有りましたら、担任又は教育相談担当に相談して下さい。

番号	項目	チェック
1	登校をしぶるようになった。	
2	朝、起きるのが遅くなった。	
3	食欲がないといって、食事の量が減った。	
4	携帯電話を家族のいる前で使わなくなった。	
5	メール等を見たあと、不機嫌になるようになった。	
6	学校での出来事を話さなくなった。	
7	友人が変わった。	
8	友人と遊ぶことが少なくなった。	
9	お金を欲しがるようになった。	
10	物を無くしたり、壊したりすることが増えた。	
11	びくびくするようになった。	
12	自分の部屋にいる時間が増えた。	
13	小さな傷が増えた。	
14	質問されることを嫌がるようになった。	
15	親が知らない人からの電話が増えたように感じる。	
16	携帯電話の料金が高額になった。	
17	帰宅時刻が遅くなってきた。	
18	言葉遣いが荒くなった。	
19	買い与えていない物を持つようになった。	
20	金遣いが荒くなった。	

■学校の電話番号：098-933-9301

■学校のFAX番号：098-933-6212